

# 8 โรคอันตรายที่มากับฤดูหนาว



## 1. ไข้หวัดใหญ่ (Influenza)

ไข้หวัดใหญ่เป็นโรคติดเชื้อของระบบทางเดินหายใจอย่างเฉียบพลัน เชื้อต้นเหตุเป็นไวรัสที่เรียกว่า อินฟลูเอนซาไวรัส (influenza virus) หรือไวรัสไข้หวัดใหญ่ ซึ่งมีอยู่ 2 ชนิดคือ influenza A และ B ส่วนไวรัส influenza อีกชนิดหนึ่งคือ influenza C มีความรุนแรงน้อยและไม่มีความสำคัญในการแพร่ระบาด จึงอาจไม่นับอยู่ในกลุ่มของโรคไข้หวัดใหญ่

ความสำคัญ ของไข้หวัดใหญ่อยู่ที่การที่ไวรัสที่มีการแพร่ระบาดอย่างกว้างขวางได้บ่อย บางครั้งเป็นการแพร่ระบาดทั่วโลก (pandemic) การแพร่ระบาดมักเกิดในช่วงฤดูหนาว โดยทั่วไปทุกฤดูหนาวจะมีจำนวนผู้ป่วยสูงขึ้นกว่าฤดูอื่นๆ ในแต่ละปีมีการประมาณว่ามีผู้ติดเชื้อไข้หวัดใหญ่ทั่วโลกสูงถึง 10-15% ของประชากรทั้งหมด

การที่ไวรัสมีการแพร่ระบาดได้อย่างกว้างขวางนี้เนื่องจากลักษณะที่สำคัญของไวรัสชนิดนี้ที่มีการแลกเปลี่ยนพันธุกรรมที่ กระจายอยู่ในอาร์เอ็นเอระหว่างไวรัสด้วยกันที่เอื้อให้เกิดไวรัสลูกผสมที่มีความสามารถแตกต่างจากเดิม และเกิดการเปลี่ยนแปลงลักษณะของโปรตีนสำคัญที่เป็นเป้าหมายในการโจมตี

ของ ระบบภูมิคุ้มกันของร่างกายได้ง่าย เมื่อลักษณะของโปรตีนดังกล่าวเปลี่ยนแปลงไปก็ทำให้ภูมิคุ้มกันในร่างกายของผู้ที่เคยติดเชื้อไม่สามารถป้องกันการติดเชื้อไวรัสสายพันธุ์ใหม่ได้ ทำให้สามารถติดเชื้อซ้ำได้อีก ดังนั้นเมื่อไวรัสมีการเปลี่ยนแปลงไปครั้งหนึ่งจึงมักมีการระบาดตามมา เพราะ ไม่มีภูมิคุ้มกันต่อไวรัสสายพันธุ์ใหม่

ปัจจุบัน มีการพัฒนาวัคซีนป้องกันไข้หวัดใหญ่ โดยผู้ที่ควรรับวัคซีน ได้แก่ เด็กเล็ก คนชรา แพทย์ และพยาบาลโดยต้องเข้ารับการฉีดวัคซีนทุกปี เนื่องจากไวรัสไข้หวัดใหญ่มีการแลกเปลี่ยนพันธุกรรมทำให้มีไวรัสลูกผสมสายพันธุ์ใหม่และร่างกายไม่มีภูมิคุ้มกันต่อไวรัสสายพันธุ์ใหม่



# 8 โรคอันตรายที่มากับฤดูหนาว

## 2. ไข้หวัด (Common cold)



ไข้หวัดธรรมดาจะมีอาการคล้ายๆ ไข้หวัดใหญ่ได้ แต่ข้อแตกต่างก็คือไข้หวัดธรรมดามักมีอาการคัดจมูก น้ำมูกไหล ไอจาม คันคอ เป็นอาการเด่นไม่ค่อยมีอาการไข้ และปวดกล้ามเนื้อ

ความสำคัญที่ต้องแยกไข้หวัดใหญ่ออกจากไข้หวัดธรรมดานั้น ไข้หวัดใหญ่มีภาวะแทรกซ้อนได้บ่อยกว่าและโดยทั่วไปอาการรุนแรงและยาวนานกว่าไข้หวัดธรรมดา ไข้หวัดธรรมดามีโอกาสเกิดภาวะแทรกซ้อนที่รุนแรงได้น้อยมาก แต่ไข้หวัดใหญ่โดยเฉพาะในกลุ่มเสี่ยงอาจเกิดภาวะแทรกซ้อนที่รุนแรงถึงชีวิตได้เช่นปอดบวม ดังนั้นหากแพทย์วินิจฉัยแยกอาการไข้หวัดใหญ่ออกจากไข้หวัดธรรมดาได้ก็จะ ช่วยให้คุณดูแลผู้ป่วยที่มีความเสี่ยงสูงได้ดีขึ้น

เชื้อหวัดเป็นเชื้อไวรัสที่ทำให้เกิดโรคในระบบทางเดินหายใจ แบ่งเป็นกลุ่มไวรัสหลักๆ ประมาณ 9 ชนิด แต่ละชนิดยังแยกไปอีกนับสิบสายพันธุ์ รวมกันแล้วจึงมีเกิน 100 ชนิด เชื้อเหล่านี้ทำให้เกิดอาการของโรคต่างกันไป ขึ้นกับสายพันธุ์และภูมิคุ้มกันของผู้ติดเชื้อ เช่นไรโนไวรัส ( Rhinovirus) อาจทำให้เกิดหวัดธรรมดา คันจมูก น้ำมูกไหล ไอ จามในผู้ใหญ่ แต่เชื้อเดียวกันนี้อาจทำให้เป็นปอดอักเสบติดเชื้อ คือมีไข้ ไอหอบเหนื่อย และอาจอันตรายถึงแก่ชีวิตได้ในเด็กเล็กๆ เป็นต้น ไวรัสบางตัวก็ทำให้เป็นหวัดคัดจมูกธรรมดา อาจมีเจ็บคอ คออักเสบ หรืออาจมีหลอดลมอักเสบ ซึ่งจะมีอาการไอบากตลอดเวลา ซึ่งอาจรุนแรงถึงขั้นปอดอักเสบด้วย ไวรัสบางชนิดเช่นเชื้อไข้หวัดใหญ่ อินฟลูเอนซาไวรัสบี (Influenza virus) อาจทำให้มีอาการปวดเมื่อยกล้ามเนื้อ เพลียลุกไม่ไหว หรืออาจมีแค่เจ็บคอมึ้น้ำมูกเฉยๆ ก็ได้ แม้ว่าจะเป็นโรคที่หายเองใน 1 สัปดาห์ แต่เป็นโรคที่นำผู้ป่วยไปพบแพทย์มากที่สุด โดยเฉพาะเด็กจะเป็นไข้หวัด 6-12 ครั้งต่อปี ผู้ใหญ่จะเป็น 2-4 ครั้ง ผู้หญิงเป็นบ่อยกว่าผู้ชายเนื่องจากใกล้ชิดกับเด็ก สำหรับผู้สูงอายุอาจจะจะเป็นปีละครั้ง

ปัจจุบัน ยังไม่มีวัคซีนป้องกันโรคหวัดเนื่องจากมีเชื้อไวรัสสาเหตุมีมากมายชนิด มีรายงานบางชิ้นระบุว่าวิตามินซีอาจช่วยป้องกันโรคหวัดได้ ในขณะที่ รายงานอีกหลายชิ้นระบุว่าวิตามินซีไม่สามารถป้องกันโรคหวัดได้ อย่างไรก็ตาม สิ่งที่สามารถทำได้คือการดูแลสุขภาพให้แข็งแรง รับประทานอาหารที่มีคุณค่า เท่านั้นที่เพียงพอต่อการป้องกันไข้หวัด

# 8 โรคอันตรายที่มากับฤดูหนาว

## 3. โรคปอดบวม (Pneumonia)



โรค ปอดบวมหมายถึงภาวะปอดซึ่งเกิดการอักเสบ ซึ่งอาจเกิดจากเชื้อแบคทีเรีย เชื้อไวรัส ซึ่งในสภาวะที่ผิดปกติอาจเกิดจากเชื้อรา และพยาธิ เมื่อเป็นปอดบวม จะมีหนองและสารน้ำอย่างอื่นในถุงลมทำให้ร่างกายไม่สามารถรับออกซิเจน ทำให้ร่างกายขาดออกซิเจน และอาจถึงแก่ชีวิตได้

ปอด เป็นแหล่งที่ปราศจากเชื้อโรค อวัยวะที่เกี่ยวข้องทางเดินหายใจที่อยู่ต่ำกว่ากล่องเสียงจะเป็นที่ที่เราไม่พบเชื้อโรคอยู่เลย หากปอดบวมเกิดขึ้นได้ ก็แปลว่าเราอาจสูดหายใจเอาไวรัสผ่านเข้าไปจนกระทั่งถึงเนื้อปอด หรือแบคทีเรียที่อยู่ในลำคอร่วงหล่นลงไปทำให้เกิดอาการอักเสบในเนื้อปอด ส่วนปอดบวมที่เกิดจากการที่แบคทีเรียพลัดหลงเข้าไปในกระแสเลือด แล้วลอยไปติดอยู่ในเนื้อปอดแล้วทำให้เกิดอาการอักเสบก็พบได้บ้าง แต่น้อยมาก

การที่บางคนไม่เป็นโรคปอดบวมก็เนื่องจากร่างกายของเราได้สร้างระบบป้องกันเชื้อโรคไม่ให้เข้าสู่ปอดไว้อย่างสลับซับซ้อน (ด่านกักและทำลายเชื้อโรค) ก่อนที่มันจะเข้าไปยังปอด เริ่มต้นด้วยประตูทางเข้าของทางเดินหายใจในจมูกมีขนเพื่อกรองเอา

ฝุ่นละออง เชื้อโรคไม่ให้พลัดหลงไปในทางเดินหายใจส่วนที่อยู่ลึกลงไป รอบ ๆ คอของเรามีต่อมน้ำเหลืองเรียงกันเป็นวง ทำหน้าที่เป็นบ่อน้ำคอกอยดักเอาเชื้อโรคไม่ให้รูล้ำเข้าไป ต่อมากลุ่มนี้ที่เรารู้จักกันดีก็คือต่อมทอนซิล นอกจากนี้ เรายังมีลิ้นปิดเปิดกล่องเสียงอันเป็นทางผ่านของทางเดินหายใจโดยอัตโนมัติ หากว่าสิ่งแปลกปลอมยังหลงเข้าไปในหลอดลมได้อีก ร่างกายก็จะมีปฏิกิริยาไอ เพื่อขยั่นเอาสิ่งแปลกปลอมนั้นๆ ออกมาจากร่างกาย ทางเดินหายใจตั้งแต่ระดับใต้กล่องเสียงลงไปจนถึงหลอดลมขนาดเล็กยังไปด้วยเซลล์ที่มีขนกวัดไปตลอดระยะทาง เซลล์พิเศษนี้มีหน้าที่พัดเอาสิ่งแปลกปลอมขนาดเล็กออกมา

นอกเหนือไปจากที่กล่าวมา เรายังมีทหารที่ทำหน้าที่เป็นภูมิคุ้มกันโดยเฉพาะคอยกำจัดเชื้อโรคที่อาจจะพลัดหลงเข้าไปได้ สารจำพวกนี้เป็นโปรตีนในทางเดินหายใจส่วนบนเราจะพบ IgA อยู่หนาแน่นเป็นพิเศษ IgA มีหน้าที่ทำลายไวรัสที่จะพลัดหลงเข้าไปแล้วยังมี IgG ที่อยู่ในซีรัมและอยู่ในทางเดินหายใจส่วนล่างทำหน้าที่ยับยั้งการเจริญเติบโตของแบคทีเรียที่อาจจะเข้าไปในเนื้อปอด ทั้งนี้โดยอาศัยความช่วยเหลือจากเม็ดเลือดขาวบางตัว เมื่อพิจารณาจากระบบป้องกันของร่างกายทั้งหมดนี้แล้วจะเห็นได้ว่า โรคปอดบวมไม่ได้เกิดขึ้นง่ายๆ เลย ในคนที่ระบบป้องกันดังกล่าวสามารถทำงานได้อย่างมีประสิทธิภาพสูง

# 8 โรคอันตรายที่มากับฤดูหนาว

## 4. โรคหัด (Measles)

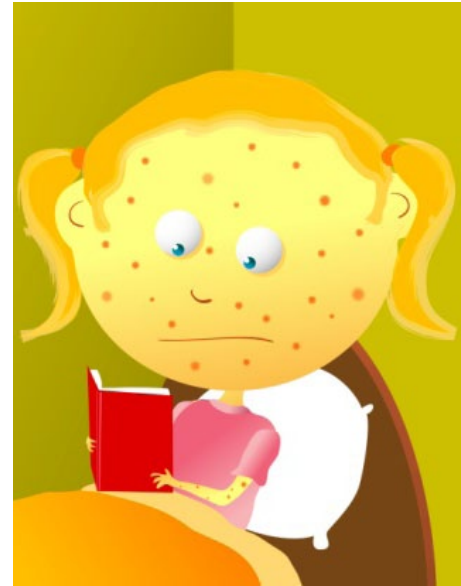

โรค นี้เป็นโรคของเด็กวัยก่อนเรียนและวัยเรียน ตั้งแต่อายุ 2 ถึง 12 ขวบ มักไม่พบในเด็กเล็กกว่า 8 เดือน เพราะมีภูมิคุ้มกันจากแม่ ติดต่อกันได้ง่ายมาก

จาก การไอ จามรดกันโดยตรง หรือหายใจเอาละอองเสมหะ น้ำมูก น้ำลาย ของผู้ป่วยที่ลอยอยู่ในอากาศเข้าไป โรคหัดมักเกิดระบาดในช่วงปลายฤดูหนาว ต่อกับฤดูร้อน หากชุมชนมีระดับภูมิคุ้มกันต่อโรคหัด (herd immunity) สูงกว่าร้อยละ 94 ก็อาจป้องกันการแพร่กระจายของโรคได้

โรค หัด เป็นโรคติดต่อเกิดจากเชื้อไวรัสที่เรียกว่ารูบิโอลาไวรัส (rubeola virus) เป็นอาร์เอ็นเอไวรัสที่พบได้ในจมูกและลำคอของผู้ป่วย อาการของโรคหัดคล้ายคลึงกับอาการของหัดเยอรมัน คือ

มีไข้ก่อนน้ำมูกไหล มักจะไอแห้งๆ ตลอดเวลา ไม่มีทางทราบเลยว่าเด็กเป็นหัดแล้ว จนเมื่ออาการเพิ่มขึ้น มีไข้สูง ตาแดงกำและแฉะ เวลาโดนแสงจะแสบตา ระคายตา ทำตาหยี ไอและมีน้ำมูกมาก ปากและจมูกแดงไปหมด นอกจากที่กล่าวมาแล้ว เด็กอาจจะไข้สูงประมาณ 3 -4 วัน จึงเริ่มมีผื่นจากหลังหูลามไปยังหน้าและร่างกาย ผื่นจะมีขนาดโตขึ้นและสีจะเข้มขึ้นเรื่อยๆ ถ้าสังเกตจะพบว่าก่อนวันที่เด็กจะมีผื่นออกตามลำตัว จะมีตุ่มเล็กๆ ในปากตรงฟันกรามบน ซึ่งเป็นตุ่มเกิดขึ้นเฉพาะโรคหัดเท่านั้น พอผื่นออกได้ประมาณ 1-2 วัน เด็กก็จะมีอาการดีขึ้น

ปัจจุบัน โรคนี้มีวัคซีนป้องกัน เป็นวัคซีนรวม หัด หัดเยอรมัน และคางทูม ซึ่งเด็กทุกคนควรไปรับวัคซีนป้องกันโรคหัด ตามช่วงอายุที่กระทรวงสาธารณสุขกำหนด

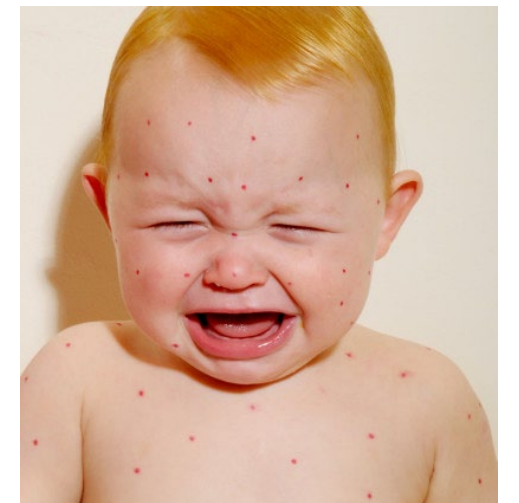

# 8 โรคอันตรายที่มากับฤดูหนาว

## 5. โรคหัดเยอรมัน (Rubella)

แพทย์ ชาวเยอรมันเป็นผู้อธิบายว่า โรคนี้เป็นโรคใหม่ที่ต่างจากหัดเป็นคนแรก จึงเรียกรโรคนี้ว่า หัดเยอรมัน ส่วนในบ้านเรามีชื่อเรียกกันอีกชื่อหนึ่งว่า หัดเยอรมัน โรคนี้ไม่ใช่โรคร้ายแรง ถ้าเป็นกับเด็กหรือผู้ใหญ่ทั่วไปมักจะหายได้เอง โดยไม่มีโรคแทรกซ้อนที่รุนแรง โรคหัดเกิดจากเชื้อไวรัสที่มีชื่อว่า รูเบลลาไวรัส (Rubella virus) ซึ่งมีอยู่ในน้ำมูก น้ำลายของผู้ป่วย ติดต่อกันโดยการ ไอ จาม หรือ หายใจรดกัน เช่นเดียวกับไข้หวัด หรือหัด โดยมีระยะฟักตัวในร่างกาย 14-21 วัน

หัด เยอรมันเป็นโรคที่พบได้บ่อยทั้งในเด็กและผู้ใหญ่ มีอาการไข้ และออกผื่นคล้ายหัด แต่มีความรุนแรงและโรคแทรกซ้อนน้อยกว่าหัด ลักษณะสำคัญคือ “ผื่น” ซึ่งจะมีลักษณะเฉพาะ คือ เป็นเม็ดละเอียดสีแดง มองเห็นเป็นปื้นๆ หรือจุดๆ กระจุกกระจาย เริ่มต้นขึ้นที่ใบหน้าก่อน จากนั้นจะลุกลามแผ่กระจายลงมาตามหน้าอก ลำตัว แขนขา จนกระทั่งทั่วร่างกายอย่างรวดเร็วภายใน 24 ชั่วโมงเท่านั้น และจะหายไปภายใน 3 วัน ไร้ร่องรอยเหมือนไม่เคยมีมาก่อน ลักษณะสำคัญอีกอย่างหนึ่งซึ่งสังเกตพบได้ คือต่อมน้ำเหลืองบริเวณหลังหูโต ซึ่งมักเกิดขึ้นมาก่อนมีผื่นประมาณหนึ่งอาทิตย์ แต่จะคงอยู่ต่อไปอีกภายหลังผื่นหายไปแล้วประมาณ 2 อาทิตย์

ใน สตรี อาจมีอาการปวดตามข้อเล็กๆ ร่วมด้วย ส่วนใหญ่จะเป็นหลายๆ ข้อพร้อมกันระยะเวลาที่ปวดอาจจะเป็นวันจนถึง 2 สัปดาห์ แต่มักไม่เกินหนึ่งเดือน

อย่างไรก็ตาม หัดเยอรมันจัดเป็นโรคอันตรายต่อทารกในครรภ์มารดา หากไวรัสหัดเยอรมันเกิดขึ้นในมารดาขณะตั้งครรภ์ต่ำกว่า 3 เดือนแล้ว



ทารกน้อยมีโอกาสพิการสูง และความพิการที่เกิดขึ้นรุนแรง ทารกที่เกิดมาจะตาบอด, หูหนวก, หัวใจพิการ และที่สำคัญคือ สมรรถภาพ ปัญญาอ่อน ช่วยเหลือตนเองไม่ได้ หากเด็กเหล่านี้คลอดออกมาแล้วไม่ตาย แต่ยังมีชีวิตอยู่ จะเป็นการสำหรับบิดา-มารดา เป็นเวลานานนับสิบปี-ยี่สิบปี จากนั้นจึงจะเสียชีวิตไป

การ ป้องกันโรคนี้ ถือว่าทำได้ง่ายเพียงแต่ฉีดวัคซีนให้กับทุกคนที่ไม่มีภูมิคุ้มกันหัดเยอรมัน เท่านั้น และหากบังเอิญสตรีคนใดไปฉีดวัคซีนป้องกันโรคนี้ในขณะที่ตั้งครรภ์ ก็ไม่ต้องวิตกกังวลเพราะเท่าที่มีรายงานในโลกนี้ ไม่มีทารกตายเลยที่พิการด้วยวัคซีนนี้

# 8 โรคอันตรายที่มากับฤดูหนาว

## 6. โรคไขุสกุส (Chickenpox/Varicella)



มากกว่าที่พบในเด็ก พบระบาดในตอนปลายฤดูหนาวถึงต้นฤดูร้อน (มกราคมถึงเมษายน) เช่นเดียวกับหัด แต่ก็พบได้ประปรายตลอดทั้งปี

อาการของโรคมี ไข้ต่ำ ๆ อ่อนเพลีย และเบื่ออาหารเล็กน้อย ในผู้ใหญ่มักมีไข้สูง และปวดเมื่อยตามตัว คล้ายไข้หวัดใหญ่นำมาก่อน ผู้ป่วยจะมีผื่นซึ่งจะขึ้นพร้อม ๆ กันกับวันที่เริ่มมีไข้ หรือ 1 วัน หลังจากมีไข้ เริ่มแรกจะขึ้นเป็นผื่นแดงราบก่อน ต่อมาจะกลายเป็นตุ่มนูน มีน้ำใส ๆ อยู่ข้างใน และมีอาการคัน ต่อมาจะกลายเป็นหนอง หลังจากนั้น 2-4 วัน ก็จะตกสะเก็ด ผื่นและตุ่มจะขึ้นตามโรนมก่อน แล้วลามไปตามหน้า ลำตัว และแผ่นหลัง ทอยขึ้นเต็มทีภายใน 4 วัน บางคนมีตุ่มขึ้นในช่องปาก ทำให้ปากเปื่อย ลิ้นเปื่อย เจ็บคอ บางคนอาจไม่มีไข้ มีเพียงผื่นและตุ่มขึ้นทำให้เข้าใจผิดว่าเป็นเริ่มได้ เนื่องจากผื่นตุ่มของโรคนี้จะค่อย ๆ ออกทีละระลอก (ชุด) ขึ้นไม่พร้อมกันทั่วร่างกาย ดังนั้นจึงพบว่า บางที่ขึ้นเป็นผื่นแดงราบ บางที่เป็นตุ่มใส บางที่เป็นตุ่มกลัดหนอง และบางที่เริ่มตกสะเก็ด ด้วยลักษณะนี้ ชาวบ้านจึงเรียกว่า อีสุกอีใส (มีทั้งตุ่มสุกตุ่มใส) และเปลี่ยนเป็นโรคสุกใสในปัจจุบัน

โรคนีเกิดจากเชื้อไวรัสที่มีชื่อว่า วาริเซลลาไวรัส (Varicella virus) หรือ Human herpesvirus type 3 เป็นเชื้อตัวเดียวกับที่ทำให้เกิดงูสวัด ติดต่อกันโดยการสัมผัสตุ่มน้ำโดยตรงหรือสัมผัสตุ่มของไข้ (เช่น แก้วน้ำ ผ้าเช็ดหน้า ผ้าเช็ดตัว ผ้าห่ม ที่นอน) ที่เปื้อนตุ่มน้ำของคนที่เป็นสุกใสหรืองูสวัด หรือสูดหายใจเอาละอองของตุ่มน้ำ ผ่านเข้าทางเยื่อเมือก ระยะฟักตัวในร่างกาย 10-20 วัน

โรค สุกใสเป็นโรคที่พบได้บ่อยในเด็กวัยเรียน ในผู้ใหญ่อาจพบได้บ้าง ซึ่งมักเป็นคนที่ไม่เคยเป็นโรคนีมาก่อน แล้วมักมีอาการและภาวะแทรกซ้อน

ปัจจุบันมีวัคซีนฉีด ป้องกันโรคสุกใสมีใช้แล้ว แต่ราคาค่อนข้างแพง ผู้ที่มีความเสี่ยงต่อการติดโรคนีสูง เช่น บุคลากรทางการแพทย์ ผู้ดูแลเด็กในสถานเลี้ยงเด็ก ครอบงบาลหรือชั้นประถมศึกษา เป็นต้น อาจรับวัคซีนเพื่อป้องกันโรคนีได้

# 8 โรคอันตรายที่มากับฤดูหนาว

## 7. โรคอุจจาระร่วงเฉียบพลัน (Acute Gastroenteritis)

โรค นี้ เป็นโรคที่องค์การอนามัยโลกให้ความสำคัญและยืนยันถึงภัยอันตราย เนื่องจากอัตราการเสียชีวิตของเด็กยังมีอัตราที่สูง โดยคร่าชีวิตเด็กทั่วโลกปีละสามหมื่นถึงห้าหมื่นคน เชื้อไวรัสที่เป็นสาเหตุของโรคอุจจาระร่วงเฉียบพลัน คือโรตาไวรัส (Rota virus)

มัก พบในเด็ก เชื้อโรคนี้ทำให้เกิดอาการท้องเสียอย่างรุนแรง และมักมีอาการไข้ และอาเจียน บางรายที่เสียน้ำมากอาจช็อค และเสียชีวิต เป็นเชื้อต้นเหตุของลำไส้อักเสบรุนแรงในเด็กอ่อน และเด็กที่มีอายุ 1-3 ขวบ ช่วงที่โรตาไวรัสระบาดมากที่สุดคือช่วงฤดูหนาวระหว่างเดือนตุลาคม -กุมภาพันธ์ ของทุกปี เชื้อนี้เข้าสู่ร่างกายทางปาก และลงไปที่กระเพาะอาหาร และแบ่งตัวที่ลำไส้ เด็กที่ติดเชื้อมักมีอาการเสียน้ำ และยังสูญเสียสารสำคัญที่ช่วยลำไส้ดูดซึมอาหาร

ปัจจุบัน ยังไม่มียาหรือวิธีการใดที่สามารถกำจัดการติดเชื้อหรือการติดต่อได้อย่างมีประสิทธิภาพ การล้างมือด้วยสบู่ หรือน้ำยาทำความสะอาด ช่วยป้องกันไม่ให้เชื้อแพร่กระจายได้ อย่างไรก็ตาม ประเทศที่มีระบบสุขอนามัยที่ดี มีระบบน้ำประปาที่สะอาด ก็ยังไม่สามารถลดการแพร่ระบาดของเชื้อโรคตัวนี้ได้

ดร. รูธ บิชอป ผู้เชี่ยวชาญด้านโรคติดเชื้อ และยังเป็นผู้ค้นพบโรตาไวรัสเป็นครั้งแรกของโรค กล่าวว่า “โรตาไวรัส เป็นเชื้อที่เต็มไปด้วยปริศนา และยังไม่ทราบว่าจะทำไม่บางคนได้รับเชื้อมัน แต่มีอาการไม่รุนแรง แต่บางคนมีอาการรุนแรง บางทีพันธุกรรมของมนุษย์ก็มีส่วน”

เมื่อ เป็นโรค แพทย์จะรักษาแบบประคับ

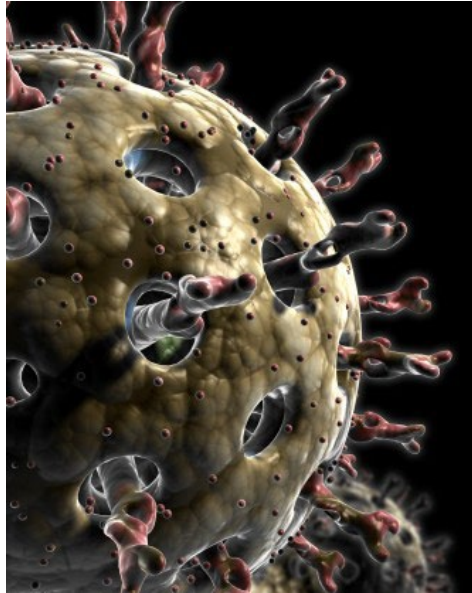

ประคอง คือให้ยาตามอาการ เช่น ให้ยาแก้อาเจียน ยาแก้ปวดท้อง ยาแก้ไข้ และน้ำเกลือแร่ทดแทนการสูญเสียเกลือแร่จากการถ่ายและอาเจียน หากร่างกายมีภาวะเครียด แพทย์จะรักษาให้ความดันลดลง

ใน ปีพ.ศ.2541 ผู้ผลิตยารายหนึ่งผลิตวัคซีนป้องกันเชื้อโรตาไวรัสสำเร็จ หลังจากผ่านการทดสอบแล้วว่าไม่ผลป้องกันโรคได้อย่างมีประสิทธิภาพ คณะกรรมการอาหารและยาของสหรัฐอเมริกาจึงอนุมัติให้จำหน่ายในท้องตลาดได้ แต่วัคซีนดังกล่าวต้องถูกถอนออกจากตลาด หลังจากพบว่า ส่งผลให้เกิดอาการลำไส้กลืนกัน แม้ว่าอัตราส่วนของเด็กที่ได้รับผลกระทบดังกล่าวจะมีน้อยมากก็ตาม

# 8 โรคอันตรายที่มากับฤดูหนาว

## 8. โรคไขหวัดนก (Avian Inuenza)



เกิดจากเชื้อไวรัสไข้หวัดใหญ่ชนิดเอ (Influenza A) สายพันธุ์ H5N1 เป็นโรคไข้หวัดใหญ่ในสัตว์ปีกที่มักมีการเรียกขานว่า ไข้หวัดนก สัตว์ปีกทุกชนิดรับเชื้อมันได้ ไก่มีปีกป่วยรุนแรงและตาย ส่วนนกน้ำ นกชายทะเล นกป่า และเป็ดมักไม่ป่วย แต่เป็นพาหะคือมีเชื้อออกมาปนเปื้อน ทำให้โรคแพร่ไปยังที่เลี้ยงในฟาร์มและตามบ้านเรือน รวมทั้งในธรรมชาติ

โดย ปกติ ไวรัสไข้หวัดที่ระบาดในคนไม่เป็นอันตรายต่อมนุษย์ เพราะไม่สามารถแทรกผ่านและเติบโตในเซลล์ของมนุษย์ได้ ก่อนหน้านั้นนักวิทยาศาสตร์เชื่อว่าไวรัสในสัตว์จะผสมกับไวรัสไข้หวัดในคน ได้เมื่อไวรัสทั้งสองอยู่ในสัตว์ตัวเดียวกัน ซึ่งนักวิทยาศาสตร์เห็นว่าหมูเป็นแหล่งเพาะเชื้อที่เป็นไปได้มากที่สุด เพราะเซลล์ของหมูมีโมเลกุลผิวที่เปิดรับไวรัสได้ทั้งสองประเภท สมมติว่าหมูได้รับไวรัสจาก

เกษตรกรและจากเป็ดในฟาร์มเดียวกัน ไวรัสทั้งสองอาจ “แลกเปลี่ยนข้อมูล” และผลิตไวรัสลูกผสมที่มีเยื่อไวรัสไข้หวัดนกและมีคุณสมบัติในการแพร่เข้าสู่ เซลล์มนุษย์ ซึ่งเป็นไวรัสหน้าใหม่ที่ระบบภูมิคุ้มกันของมนุษย์ไม่รู้จัก และอันตรายกว่าปกติ

เมื่อเดือนพฤษภาคม 2540 เด็กชายวัย 3 ขวบ ถูกนำตัวส่งโรงพยาบาลในฮ่องกง ด้วยอาการไอ และมีไข้ ผู้ป่วยอาการทรุดหนักอย่างรวดเร็ว และมีปัญหาในการหายใจ แม้จะได้รับการปฏิชีวนะจำนวนมาก และใช้เครื่องช่วยหายใจ แต่เด็กชายกลับเสียชีวิตภายใน 6 วัน ผู้เชี่ยวชาญโรคหวัดต่างประหลาดใจ เมื่อตรวจพบเชื้อไวรัส H5N1 ซึ่งเป็นเชื้อชนิดเดียวกับที่ระบาดในไก่อายุในเมื่อกที่หอดูดลมของเด็กชาย นับเป็นกรณีแรกที่มีรายงานว่าคนติดเชื้อมันได้ จนนกระทั่งปลายปีเดียวกัน คนไข้ 17 คน เข้ารักษาตัว

# 8 โรคอันตรายที่มากับฤดูหนาว

ในโรงพยาบาลของฮ่องกง ด้วยอาการใกล้เคียงกับเด็กชายที่เสียชีวิตเมื่อต้นปี เมื่อสืบสาวเรื่องราวการระบาดของโรค หลายฝ่ายต่างมุ่งไปที่เปิด ฟ่าน และไก่หลายร้อยล้านตัวที่นำกองทัพอไวรัสจากสาธารณประชาชนจีนเข้ามายังฮ่องกง ก่อนจะแพร่ระบาดไปยังประเทศอื่นๆ ร่วมครั้งทวีปเอเชีย และมีผลให้มีการฆ่าสัตว์ปีกจำนวนมากหลายในปีพ.ศ.2546 และเชื้อไวรัสชนิดนี้เริ่มโจมตีมนุษย์อีกครั้งเมื่อเดือนสิงหาคม 2548 รายงาน ณ เดือนสิงหาคมระบุว่า มียอดผู้เสียชีวิตในเวียดนาม 40 ราย ไทย 12 ราย กัมพูชา 4 ราย

นักวิทยาศาสตร์หลายคน เชื่อว่า ไวรัสชนิดนี้อาจพัฒนาความสามารถในการแพร่กระจายได้เองโดยการกลายพันธุ์ หรือการแลกเปลี่ยนยีนกับไวรัสใช้หวัดในคน ซึ่งเป็นกระบวนการที่อาจเกิดขึ้นในร่างกายของผู้ป่วยที่ได้รับทั้งเชื้อไข้หวัดนกและไข้หวัดธรรมดาพร้อมๆ กัน แต่ยังไม่มีความชัดเจนเกี่ยวกับกระบวนการแลกเปลี่ยนสารพันธุกรรมดังกล่าว

เชื้อไวรัส H5N1 เป็นไวรัสที่นำสาพรingsแล้ว เพราะนักวิทยาศาสตร์มีข้อมูลเกี่ยวกับไวรัสชนิดนี้ไม่มาก เริ่มจากกระบวนการสังหาร หากไก่ติดเชื้อ ไวรัสจะแพร่ทั้งตัว ทั้งดิบได้ใส่ฟุง ปอด สมอ และกล้ามเนื้อ แต่หากเป็นคน พบว่าส่วนใหญ่ ไวรัสจะโจมตีปอดเป็นอันดับแรก อย่างไรก็ตาม ในเวียดนามตรวจ



พบเด็กชายติดเชื้อ H5N1 ที่มีอาการหนักจากสมอ อักเสบและเสียชีวิตในที่สุด แต่ปอดกลับอยู่ในสภาพปกติดี

ในประเทศไทยมี กรณีที่ที่เชื้อไวรัส H5N1 จากเด็กหญิงที่ป่วยด้วยไข้หวัดนกอาจแพร่ไปสู่แม่และป้าที่เฝ้าพยาบาล แต่ดูเหมือนไวรัสชนิดนี้จะทำได้แค่การแพร่เชื้อจากผู้ป่วยโดยตรงเท่านั้น จนถึงขณะนี้ยังไม่รายงานการแพร่เชื้อแบบต่อเนื่อง หรือการแพร่ระบาดแบบปฏิภักิริยาถูกโซ่อย่างทีพบในไวรัสไข้หวัด

ยา ต้านไวรัสที่ใช้ได้ผลดีกับการติดเชื้อไวรัสไข้หวัดนก H5N1 ในคน โดยเฉพาะอย่างยิ่งหากใช้ภายใน 48 ชั่วโมงคือยาที่มีชื่อทางการค้าว่า “ทามิฟลู (Tamiflu)” ของบริษัทโรช แห่งสวิตเซอร์แลนด์ องค์การเภสัชกรรมของไทยได้ซื้อวัตถุดิบสารตั้งต้นเพื่อผลิตยานี้จากอินเดีย โดยเป็นวัตถุดิบชนิดเดียวกับที่บริษัทโรชใช้ผลิตยาทามิฟลู และบริษัทผู้ขายได้ทดลอง

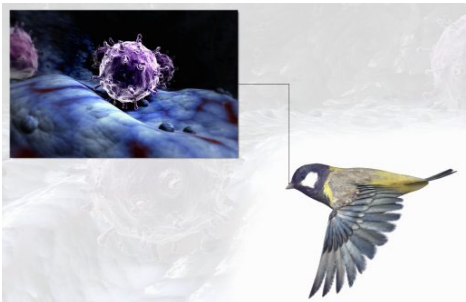

# 8 โรคอันตรายที่มากับฤดูหนาว

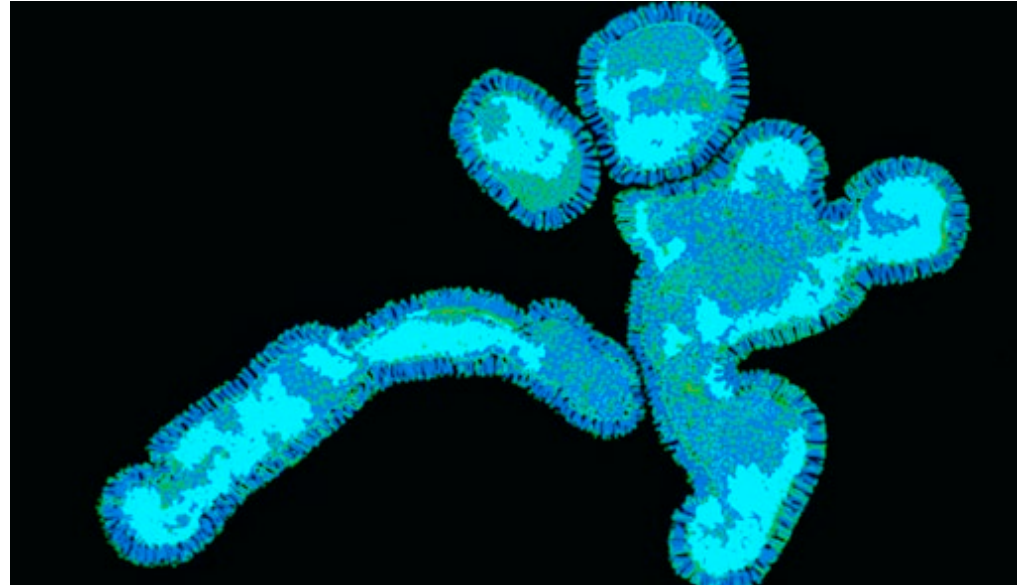

ผลิตยาในท้องปฏิบัติการ เพื่อยืนยันคุณภาพของวัตถุดิบให้องค์การเภสัชกรรมตรวจแล้ว พบว่ามีการละลายและกระจายตัวดูดซึมเข้ากระแสเลือดได้ดี ทางอินเดียจะส่งวัตถุดิบเพื่อให้องค์การเภสัชกรรมผลิตเป็นยาในระดับห้อง ทดลองจำนวน 5 กิโลกรัม และจะส่งมาให้อีก 100 กิโลกรัม ในเดือนธันวาคมนี้ คาดว่าในเดือนกุมภาพันธ์ 2549 องค์การเภสัชกรรมจะสามารถผลิตได้ 1 ล้านแคปซูล

ในประเทศไทยจากมติของคณะกรรมการยาล่าสุด กำหนดชัดเจนให้ยาทามิฟลูเป็นยาควบคุมพิเศษ ไม่ อนุญาตให้วางขายตามร้านขายยาทั่วไป ทั้งนี้ เพื่อเป็นการป้องกันกรณีที่มีผู้หาซื้อยามากินเองด้วยความเข้าใจผิดคิดว่า ป้องกันโรคไข้หวัดนกได้ ซึ่งตามความจริงแล้วยาทามิฟลูจะใช้ได้ผลก็ต่อเมื่อแพทย์ได้พิจารณาแล้วว่า ผู้ป่วยรายนั้นๆ สงสัยติดเชื้อไข้หวัดนกเท่านั้น นอกจากนี้อีกเหตุผลหนึ่งที่ทางการ

กำหนดให้ยาทามิฟลูเป็นยาควบคุมพิเศษ เพื่อเป็นการป้องปรามการพัฒนาของผู้ขายที่อาจนำไปสู่การผลิตยาปลอมได้

เมื่อ เดือนสิงหาคมที่ผ่านมา รัฐบาลสหรัฐอเมริกาประกาศว่าวัคซีนต้านไวรัส H5N1 ที่เกิดจากการปรับเปลี่ยนยีนที่อยู่ระหว่างทดสอบในมนุษย์ ให้ผลเบื้องต้นที่สื่อถึงความหวัง ซึ่งหลายฝ่ายต่างเฝ้ารอคอยว่าวัคซีนจะผ่านกระบวนการทดสอบจนครบถ้วนกระบวนการ และพร้อมใช้ก่อนที่จะเกิดการระบาดจริง